manifiesto juvenil
nuestra voz se escucha

AGENDA JUVENIL
Cantonal de Tulcán

Agenda Juvenil Cantonal de Tulcán
Programa Promoción de la cohesión social mediante procesos de diálogo y derechos humanos -Programa ProCohesion-.

Coordinadora del Programa ProCohesion, Cooperación Técnica Alemana - GIZ Ecuador
Rubeena Esmail

Coordinación, elaboración y diseño metodológico
Susan Engel
Asesora nacional

Contenido original
Coordinación Provincial Juvenil de Carchi

Edición y diseño
Storymakers Diseño y Producción
www.storymakerspd.com

Fotografías
Coordinaciones Juveniles de Carchi
Storymakers Diseño y Producción

Desde el 2019 hasta el 2023 se apoyó a grupos de jóvenes en la elaboración del primer documento de agenda juvenil que fue financiada por la Deutsche Gesellschaft für Internationale Zusammenarbeit (GIZ) GmbH por encargo del Ministerio de Cooperación Económica y Desarrollo (BMZ) del Gobierno Federal de Alemania y la Unión Europea en el marco del Programa Unión Europea para Frontera Norte: Territorio de Desarrollo y Paz / Programa Apoyo a Comunidades de Acogida de Refugiados y Migrantes en Zonas Fronterizas de Colombia, Ecuador y Perú, SI-FRONTERA.

La actualización de estos documentos está siendo financiada por la Deutsche Gesellschaft für Internationale Zusammenarbeit (GIZ) GmbH por encargo del Ministerio de Cooperación Económica y Desarrollo (BMZ) del Gobierno Federal de Alemania. Las ideas y las opiniones contenidas en esta publicación son de exclusiva responsabilidad de los autores, y no representan necesariamente la posición de los financiadores.

Nota de la Coordinación Juvenil: Si bien en esta publicación hacemos uso de algunos sustantivos, adjetivos y pronombres de género determinado (masculinos y femeninos), para permitir el dinamismo en la lectura, queremos ratificar que promovemos el uso de un lenguaje inclusivo, no discriminatorio ni sexista, y apoyamos su discusión en todos los ámbitos.

Carchi, Ecuador
2024

manifiesto juvenil

nuestra voz se escucha

AGENDA JUVENIL Cantonal de Tulcán

2024-2028

1. Presentación

Agenda Juvenil Cantonal de Tulcán

Este documento nace del trabajo y el esfuerzo de jóvenes entre 17 y 29 años, quienes hemos desarrollado un proceso de diálogo para identificar los principales problemas que enfrentamos las juventudes del cantón y, sobre todo, las soluciones que hemos encontrado de manera conjunta.

Esta Agenda Juvenil expresa nuestra voz y busca incidir en las decisiones que deben tomarse a favor de la juventud, tanto a nivel local como a nivel provincial y nacional. Además, demuestra el compromiso que tenemos por ser los protagonistas e impulsores del presente y el futuro que queremos construir para todas y todos.

¿Qué es una Agenda Juvenil?

Una Agenda Juvenil es un documento o conjunto de propuestas que aborda las necesidades y preocupaciones de las y los jóvenes en una comunidad o región. Su objetivo principal es mejorar aspectos clave como la educación, la salud, el empleo, la participación ciudadana, la cultura, el deporte y el medio ambiente.

Además de abordar problemáticas, las Agendas Juveniles incluyen propuestas concretas para la acción y fomentan la participación activa de la juventud en la toma de decisiones, permitiéndonos expresar nuestras opiniones y sugerir soluciones innovadoras, buscando influir en las políticas públicas y en el diseño de programas para mejorar nuestra calidad de vida.

> La Agenda Juvenil de Tulcán nos forma como jóvenes responsables; es el conglomerado de luchas individuales que buscan sueños colectivos. Es una hoja de ruta para nuestro camino, que despierta esperanza en las juventudes de nuestro cantón.

¿Cómo hemos realizado el proceso?

El proceso se realizó con la participación de 40 jóvenes del cantón Tulcán, en especial del sector urbano, pertenecientes a diversas organizaciones juveniles e instituciones educativas.

A cada mesa se le asignó un eje temático para que todas y todos los participantes se tomen 10 minutos para debatir sobre los temas de la agenda. Al terminar la actividad, se priorizó la urgencia de algunos temas por sobre otros e identificamos las acciones a realizar.

A partir del desarrollo de nuestras propuestas, iniciamos un proceso de diálogo y negociación con instituciones públicas y privadas, buscando su compromiso para responder a nuestros objetivos y requerimientos.

El siguiente gráfico sintetiza los pasos del proceso que hemos llevado adelante.

Agenda Juvenil en Tulcán

El **objetivo** es generar un documento que permita a los órganos de gobierno, la empresa privada y la ciudadanía implementar acciones concretas en beneficio de los jóvenes de nuestro cantón y provincia.

PUNTO DE PARTIDA:
en concordancia con las diversas Agendas Juveniles elaboradas a nivel provincial, hemos decidido dar continuidad al proceso de construcción de la Agenda Juvenil.

1. Selección de una muestra representativa de jóvenes por cantones.
2. Identificación de necesidades y problemas juveniles.
3. Elaboración de propuestas que plantean soluciones a los problemas identificados.
4. Conformación y fortalecimiento permanente de capacidades de las y los jóvenes a nivel cantonal y provincial.
5. Diálogo de la Coordinación Juvenil con instituciones públicas y privadas para para encontrar apoyo a los proyectos juveniles.
6. Elaboración de un plan de acción.
7. Seguimiento por parte de la Coordinación Juvenil al cumplimiento del plan de acción.

INSTRUMENTO DE APOYO:
integración de las juventudes en mesas interinstitucionales con entidades que apoyan a la Coordinación Juvenil en sus propuestas y seguimiento.

¿Qué es la Coordinación Provincial Juvenil?

Es un conjunto de personas que representan a cada uno de los cantones y deliberan sobre las ideas diversas de las y los integrantes del Manifiesto Juvenil. Este grupo planifica y entrega una hoja de ruta para guiar las actividades que se realizarán en el territorio.

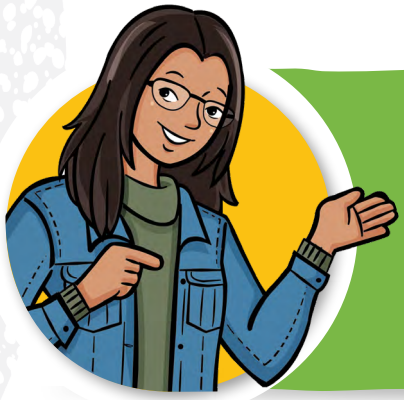

¿Qué es la Coordinación Cantonal Juvenil?

Esta organización recolecta las ideas de las y los jóvenes del Manifiesto Juvenil de cada uno de los cantones, luego establece hojas de ruta, planes y propuestas de acción de acuerdo a las realidades diversas de sus territorios.

¿Cuáles son los ejes transversales de nuestra Agenda?

La construcción de la Agenda Juvenil se realizó bajo un enfoque de derechos humanos, tomando en cuenta seis ejes transversales que guiaron nuestras discusiones:

- **Género.** La escucha equitativa de la voz de mujeres y hombres nos ha permitido comprender cómo las problemáticas de nuestra provincia tienen un impacto distintivo para ambos. Por ello, podemos buscar soluciones que también nos ayuden a cerrar las brechas en el acceso a derechos, sobre todo para las mujeres y el colectivo GLBTIQ+.

- **Interculturalidad.** Al ser una provincia con una amplia presencia de culturas diversas, nos hemos preocupado de que todas ellas participen y se vean reflejadas. En particular, poseemos una riqueza cultural que nos impulsa a conocerla de manera más profunda, pues define en gran parte nuestra identidad y nos ayuda a entender mejor el mundo.

- **Discapacidad.** Queremos motivar y promover la participación de las personas con discapacidad en las instancias de diálogo y debate que tenemos las y los jóvenes. También buscamos promover los apoyos y ajustes necesarios para eliminar las barreras, sobre todo la actitud que toma la sociedad frente a las personas con discapacidad, con el objetivo de que puedan desarrollar su vida en función de sus objetivos y aspiraciones.

- **Cultura de paz.** Nos esforzamos por fomentar valores, actitudes y prácticas que reflejen el respeto a la vida y que promuevan el ejercicio de derechos, a la vez que rechazamos la violencia en todas sus formas. Esto nos motiva a transformar los conflictos y los entornos violentos en territorios libres de violencia, mediante propuestas que promuevan relaciones más justas y sostenibles.

- **Movilidad humana.** Nuestra provincia es un lugar de encuentro para quienes ven en nuestro país la posibilidad de vivir mejor. Tenerlo presente siempre nos impulsa a reconocer y valorar la diversidad que llega desde fuera, integrarla en nuestro diálogo y dinámicas cotidianos, superando los prejuicios.

- **Derechos Humanos.** Buscamos reconocer y proteger la dignidad y los derechos inherentes de todas las personas, asegurando que se respeten y cumplan sin discriminación, generando un impacto positivo y sostenible en la vida de las y los jóvenes y sus comunidades.

Un documento vivo

La Agenda Juvenil es un documento vivo que recoge problemas y propuestas de las juventudes a nivel cantonal y provincial. A su vez, inspira las acciones concretas que están en desarrollo.

Nuestra agenda no está cerrada. Al contrario, es una invitación al diálogo con todos aquellos jóvenes que quieran sumarse a la transformación de nuestro cantón y también con actores de las instituciones públicas y privadas, de quienes esperamos escucha y compromiso.

Esta es una invitación al diálogo con todos aquellos jóvenes que quieran sumarse a la transformación de nuestro cantón y también con actores de las instituciones públicas y privadas, de quienes esperamos escucha y compromiso.

Si quieres contactarte con nosotros, nos encuentras en:

manifiestojuvenil04@gmail.com

Facebook: Manifiesto Juvenil

Instagram: manifiesto_juvenil04

2. ¿Dónde estamos?

Agenda Juvenil Cantonal de Tulcán

Tulcán fue reconocida como cantón el 11 de abril de 1851. Cuenta con una población de 92 375 habitantes[1], quienes se identifican en su mayoría como mestizos, distribuidos en siete parroquias rurales y dos urbanas, siendo Tulcán la cabecera cantonal. En el territorio del cantón también habitan poblaciones de la cultura Awá-Coayquer y un grupo afroecuatoriano en la parroquia Tobar Donoso.

Nuestro cantón tiene muchos lugares hermosos para visitar. Uno de los más lindos y famosos es nuestro cementerio, un lugar diferente, que transmite mucha paz. Hablar de Tulcán es hablar del hogar de propios y extraños.

1. VIII Censo de Población y VII de Vivienda, 2022. Instituto Nacional de Estadística y Censos (INEC).

3. Temas, problemáticas y propuestas

Agenda Juvenil Cantonal de Tulcán

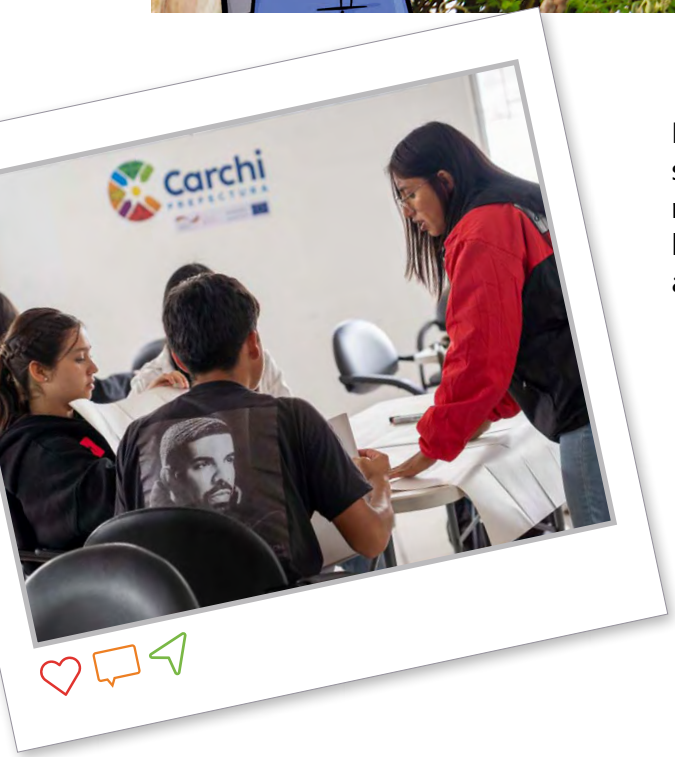

En nuestro cantón hemos logrado la participación de un número significativo de jóvenes en el proceso, lo que es, sin duda, una de nuestras fortalezas. Compartimos a continuación los resultados de la priorización realizada con el grupo de jóvenes y adolescentes que asistieron al encuentro de levantamiento de información en Tulcán.

En cada uno de los ejes temáticos, y a partir de esos resultados, hemos identificado necesidades, propuestas y algunas acciones que les presentamos a manera de síntesis.

Educación

La educación es una herramienta esencial para superar la pobreza y reducir las desigualdades sociales. Al esforzarnos por establecer un sistema educativo inclusivo y de alta calidad, podemos obtener beneficios sustanciales que abarcan tanto el desarrollo humano y económico como la construcción de una sociedad más justa, equitativa y pacífica.

También, la educación desempeña un papel crucial en la promoción de valores cívicos y éticos, como la tolerancia, el respeto y la cooperación. Al inculcar estos principios en los estudiantes desde una edad temprana, contribuimos a la formación de ciudadanos responsables y comprometidos, capaces de construir y mantener una sociedad armoniosa.

Problemas y propuestas

a. Necesidades relacionadas con la educación

- Las metodologías educativas tradicionales no aprovechan el potencial de las Tecnologías de la Información y la Comunicación (TIC) para mejorar la calidad de la enseñanza.
- Excluir a la Investigación y la elaboración de tesis del currículo educativo limita el potencial de los jóvenes para contribuir con ideas innovadoras y soluciones a los desafíos urbanos y comunitarios de Tulcán.
- Poco énfasis en la enseñanza de idiomas extranjeros en el sistema educativo.

Propuestas relacionadas con el sistema educativo

En la era digital en la que vivimos, incorporar nuevas herramientas tecnológicas en nuestro proceso educativo representa una ventaja significativa para nuestra preparación académica y profesional. Por ello, debemos incidir en las autoridades para que prioricen el desarrollo profesional continuo de adolescentes y jóvenes con un énfasis especial en programas de capacitación en habilidades digitales a docentes, buscando que exista un proceso integral de inmersión y buen uso de las nuevas tecnologías

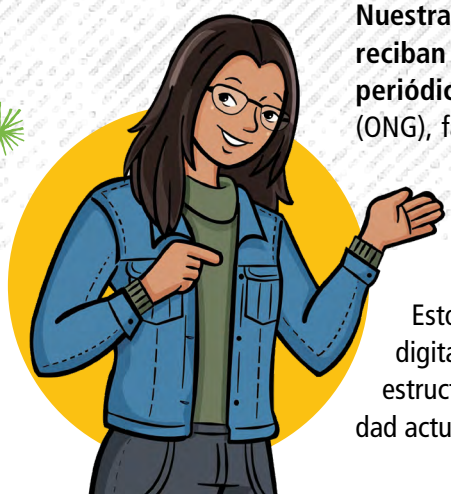

Nuestra propuesta es solicitar que los docentes y jóvenes reciban cursos de actualización tecnológica de manera periódica. En alianza con organizaciones no gubernamentales (ONG), facultades de Ingeniería y empresas del sector tecnológico para crear talleres prácticos sobre tecnología, software libre y herramientas de inteligencia artificial específicas para la educación.

Esto permitirá a los docentes y jóvenes desarrollar destrezas digitales, integrar metodologías innovadoras de enseñanza y estructurar un currículo actualizado y pertinente para la realidad actual, beneficiando a toda la comunidad educativa.

Las alianzas con ONG y empresas de tecnología también son vitales para que tanto docentes como estudiantes puedan probar nuevos equipos tecnológicas e incorporarlos a sus dinámicas de aprendizaje. De esta manera, garantizaremos la sostenibilidad de las iniciativas y del proceso de modernización que deseamos implementar.

Se buscará estimular de forma conjunta con los tomadores de decisiones y las organizaciones no gubernamentales (ONG), concursos y procesos de fortalecimiento de la investigación. Fomentando la colaboración entre estudiantes y profesores en la búsqueda de soluciones a problemas locales, permitiendo generar proyectos innovadores para el desarrollo económico, social y ambiental del cantón.

La enseñanza de idiomas extranjeros es fundamental para abrir mejores oportunidades académicas y laborales para las juventudes. Proponemos la implementación de programas de inmersivos para fortalecer la enseñanza de idiomas a nivel general. Estos programas pueden incluir tecnologías interactivas, recursos adecuados y actividades de intercambio cultural y lingüístico, como chats con jóvenes nativos para practicar los conocimientos adquiridos.

Para ello, incidiremos en las instituciones educativas y organizaciones comunitarias para que pongan mayor énfasis en las clases de idiomas extranjeros. Además, podríamos generar acuerdos con instituciones educativas extranjeras y programas de intercambio para crear un sistema de prácticas virtuales entre jóvenes. Esto permitirá a jóvenes y adolescentes beneficiarse de una formación lingüística completa y práctica.

b. Orientación vocacional y educación superior

- Muchos jóvenes enfrentan dificultades para tomar decisiones informadas sobre su educación y profesión, debido a la falta de orientación vocacional en las instituciones educativas.
- La oferta educativa en el cantón Tulcán es limitada.

Propuestas relacionadas con la educación superior

Las juventudes necesitamos del **acompañamiento de expertos para tomar decisiones informadas y alineadas con nuestros objetivos personales y profesionales.**

Nuestra propuesta es que se implementen clases o talleres de orientación vocacional, permitiendo que adolescentes y jóvenes tomen decisiones informadas de acuerdo a sus intereses y habilidades. Además, se propone asistencia a ferias académicas, visitas a empresas y centros de estudio, que permitan a los estudiantes explorar diferentes campos laborales.

Este programa contará con la colaboración de expertos en diversas áreas profesionales, padres y docentes, para apoyar a las y los jóvenes y adolescentes en su proceso de autoconocimiento y toma de decisiones, asegurando un enfoque integral y continuo en su orientación vocacional.

Sobre la oferta de carreras a nivel provincial, creemos que es importante que se prioricen aquellas relacionadas con la tecnología y la innovación, la ingeniería ambiental, la gestión de recursos sostenibles, la biotecnología y la salud digital. La demanda laboral de estas carreras es alta debido a su capacidad para ofrecer soluciones efectivas, mejorar la calidad de vida de las personas, y por la rápida evolución tecnológica. Por ello, exploraremos ofertas académicas virtuales que incluyan estas y otras carreras emergentes que respondan a las necesidades y demandas del mercado laboral local y global. Para que los y las jóvenes puedan conocer e informarse.

Además, debemos articularnos con las autoridades de educación para conocer los programas de capacitación que ofrece el gobierno, y así socializarlos con las juventudes del cantón. Podríamos organizar conversatorios con los encargados de estos programas para que puedan explicar en qué consiste y el proceso para acceder a estos cursos. También usaremos nuestras redes sociales y encuentros juveniles para darles difusión a nivel provincial y cantonal.

c. Problemáticas sociales

- Falta de sensibilización y discriminación hacia la población GLBTIQ+ en el ámbito educativo.

Propuesta en torno a problemas sociales en espacios educativos

Con el propósito de prevenir el acoso y la discriminación hacia la comunidad GLBTIQ+ en los colegios, universidades y organizaciones de la sociedad civil **proponemos implementar y socializar un enfoque integral que involucre a toda la sociedad**. Este enfoque incluiría programas periódicos de sensibilización sobre diversidad e inclusión, dirigidos a estudiantes, personal educativo, padres de familia y miembros de la comunidad.

También contemplaría charlas, talleres y actividades que fomenten el respeto, la empatía y la tolerancia, conducidos por psicólogos educativos y expertos en el tema.

A quiénes benefician estas propuestas

- Niñas y niños
- Adolescentes y jóvenes
- Comunidad educativa
- Población en general

Posibles aliados

- Ministerio de Educación
- Ministerio de Telecomunicaciones
- Prefectura del Carchi
- GAD cantonales y parroquiales
- Unidades educativas
- Institutos técnicos y de capacitación
- Universidades nacionales y extranjeras
- Instituciones públicas vinculadas al ámbito educativo
- Servicio Ecuatoriano de Capacitación Profesional (SECAP)
- Departamentos de Consejería Estudiantil (DECE)
- Empresas privadas
- ONG y cooperación internacional presentes en la provincia

Sin el respaldo firme de los responsables de las políticas educativas en nuestra provincia y nuestro país, no se podrá garantizar nuestro derecho a la educación. Deseamos una formación de calidad y oportunidades. Sin el compromiso de toda la sociedad, alcanzar este objetivo será complicado.

Salud integral

La salud es un pilar fundamental para el bienestar y el desarrollo de la comunidad en el cantón Tulcán. Garantizar el acceso a servicios de salud de calidad es esencial para mejorar la calidad de vida de sus habitantes. Actualmente, uno de los principales desafíos que enfrentamos es la falta de infraestructura y personal médico especializado, lo que limita la capacidad de respuesta ante emergencias y necesidades médicas diarias.

Además, debemos fomentar campañas de salud pública que promuevan la prevención de enfermedades y el cuidado personal, involucrando a la comunidad en actividades educativas sobre nutrición, ejercicio y hábitos saludables. Estas campañas pueden incluir jornadas de vacunación, ferias de salud y charlas informativas en escuelas y espacios comunitarios. Incluso uno de los problemas que preocupa a los y las jóvenes es el embarazo adolescente, el problema es multicausal y se requiere de responsabilidad de las autoridades para que se pueda prevenir.

Un enfoque integral en la salud mental también es necesario. La creación de servicios de apoyo psicológico y programas de prevención del estrés y la ansiedad, especialmente centros educativos y espacios juveniles, contribuirá a una sociedad más equilibrada y resiliente.

Problemas y propuestas

a. Necesidades en salud

- Muchos jóvenes tienen dificultades para acceder a atención de calidad, pues los centros de salud existentes no están acondicionados para la demanda local. Algunos centros de salud carecen de la infraestructura necesaria, en otros no cuentan con los recursos para tratamientos especializados.
- La falta de médicos y personal capacitado dificulta la atención adecuada de los pacientes, especialmente en áreas rurales.

Propuestas sobre la atención en salud

Para mejorar la atención sanitaria en nuestra comunidad, es fundamental generar espacios de diálogo con autoridades locales, ONG y representantes del Ministerio de Salud Pública, con el objetivo de incidir en el mantenimiento de los centros de salud.

Asimismo, debemos impulsar iniciativas conjuntas, como brigadas médicas gratuitas, y estimular la contratación de más médicos y personal calificado, especialmente en las zonas más vulnerables del cantón.

También es preciso que el personal reciba capacitación permanente, garantizando así el acceso a una atención de calidad.

b. Salud preventiva

- Falta de conocimiento sobre prácticas saludables y prevención de enfermedades.
- Poca atención a la prevención de embarazo adolescente.
- Alta tasa de suicidios.

Propuesta para promover la salud preventiva

Para fomentar hábitos saludables y un estilo de vida equilibrado en las juventudes, trabajaremos junto a personal de la salud para crear una malla de contenido informativo sobre salud preventiva. En ella abordaremos alternativas para el cuidado físico y mental, prácticas saludables y consejos de salud, aplicables para evitar enfermedades físicas y psicológicas. Esta información será difundida a través de cápsulas de salud en nuestras redes sociales y carteleras en escuelas, colegios y universidades que acordaremos con las autoridades pertinentes.

En alianza con el Ministerio de Salud Pública, médicos particulares y voluntarios, se podrían organizar campañas educativas para promover prácticas saludables en la comunidad, con el objetivo de prevenir enfermedades y problemas de salud a largo plazo. Además, colaboraremos con nutricionistas y otros profesionales de la salud para organizar talleres sobre nutrición básica y alimentación saludable. En estos espacios, las juventudes podrán solicitar asesoramiento personalizado para armar un plan de alimentación con opciones nutritivas y accesibles, según la oferta de productos locales.

Proponemos implementar un programa integral para la prevención del embarazo adolescente que aborde tanto la educación sexual como el acceso a servicios de salud reproductiva. Este programa incluirá talleres educativos en en colegios, universidad y organizaciones juveniles sobre sexualidad responsable, planificación familiar y derechos reproductivos. Así, empoderaremos a las juventudes con información y herramientas necesarias para tomar decisiones informadas sobre su salud sexual y reproductiva, reduciendo los índices de embarazo no deseado y promoviendo un futuro más saludable y prometedor para todas y todos.

Para prevenir el suicidio y mejorar la salud mental en el cantón Tulcán, proponemos una estrategia que incluya:

- La implementación de programas de concienciación y educación sobre salud mental en colegios, universidad y organizaciones juveniles.
- El acceso a servicios de consejería y apoyo psicológico gratuitos.
- La formación de docentes y líderes comunitarios para identificar y responder a señales de riesgo.
- La creación de grupos de apoyo entre pares.
- La organización de campañas de sensibilización en redes sociales y medios de comunicación, y de actividades extracurriculares que promuevan el bienestar emocional.
- La colaboración con instituciones de salud para garantizar una red de apoyo accesible y efectiva.

A quiénes benefician estas propuestas

- Adolescentes y jóvenes
- Familias
- Población en general

Posibles aliados

- Ministerio de Salud Pública
- Ministerio de Educación
- Prefectura del Carchi
- GAD cantonales y parroquiales
- Universidades e institutos técnicos
- DECE
- Juntas y consejos de protección de derechos
- ONG y cooperación internacional presentes en la zona
- Medios de comunicación

Conocemos nuestros derechos, tenemos propuestas y queremos sacarlas adelante. Necesitamos la confianza, la decisión y el compromiso de nuestras familias, de la comunidad y de las autoridades representantes del Estado, que es garante de esos derechos. Trabajemos juntos.

Medios de vida

En el contexto del cantón, los medios de vida son fundamentales para asegurar el bienestar económico y social de nuestra comunidad juvenil. Encontrar un empleo adecuado es un reto para las y los jóvenes profesionales. Sin experiencia previa, las empresas o instituciones no apuestan por contratar jóvenes que solo tienen conocimientos teóricos. Ante esta situación, muchos jóvenes prefieren desarrollar sus propios emprendimientos, para transformar sus ideas en proyectos concretos que podrían generar un impacto positivo en la economía local.

Como Manifiesto, nuestro objetivo es lograr que cada joven emprendedor pueda consolidar un negocio sostenible, que represente fuentes de empleo para la comunidad y pueda dinamizar el crecimiento económico del cantón y de la provincia.

Problemas y propuestas

a. Necesidades en emprendimiento

- Muchos jóvenes emprendedores carecen de acceso a financiamiento para iniciar o expandir sus negocios.
- La falta de programas de formación y asesoramiento específicos para jóvenes emprendedores limita su capacidad para desarrollar habilidades empresariales y gestionar sus negocios de manera efectiva.
- Muchos jóvenes emprendedores no comprenden completamente las necesidades y demandas del mercado local, lo que dificulta el desarrollo de productos o servicios relevantes y competitivos.
- Excesivos trámites burocráticos, regulaciones e impuestos pueden ser obstáculos significativos para las juventudes que desean iniciar un negocio.
- Existe una confusión entre emprendimiento y economías de supervivencia. Se ha idealizado el concepto de emprendimiento, cuando muchos no llegan a satisfacer el costo de la canasta básica ni permiten acceder a beneficios de ley como el seguro social.

Propuesta para fomentar una cultura de emprendimiento

Organizar bootcamps y talleres de emprendimiento que proporcionen a los jóvenes las habilidades y conocimientos necesarios para desarrollar y gestionar sus negocios de manera efectiva.

Ofrecer capacitación para el desarrollo de emprendimientos relacionados con el turismo rural y gastronómico, y la tecnología como una oportunidad de negocio para jóvenes y, al mismo tiempo, una forma de destacar la riqueza agrícola del cantón.

Para fomentar una cultura de emprendimiento en las y los jóvenes debemos implementar una estrategia enfocada en la innovación, el conocimiento del mercado y la gestión eficiente. Por ello, proponemos realizar talleres de innovación, en colaboración con empresas de tecnología y facultades de marketing y finanzas.

Uno de los componentes de esta iniciativa son los talleres sobre aceleración de negocios. En este módulo, emprendedores y jóvenes empresarios aprenderán sobre planificación, tendencias del mercado, estrategias de marketing y ventas, y planes financieros. Estos conocimientos les permitirán identificar oportunidades de negocio y armar un portafolio de productos o servicios que satisfagan las necesidades actuales del consumidor.

El siguiente módulo se centra en la innovación. Los participantes podrán conocer herramientas tecnológicas, equipos y software para optimizar los procesos relacionados con su negocio.

Una vez que completen los módulos, estarán listos para ejecutar sus planes de negocio y potenciar sus emprendimientos. En esta etapa será crucial establecer alianzas con instituciones financieras para ofrecer créditos de inversión a quienes deseen desarrollar sus emprendimientos, ayudándoles a potenciar sus negocios.

Finalmente, debemos generar acuerdos con el GAD cantonal para simplificar los procesos administrativos y reducir las barreras legales al momento de iniciar un negocio. En una primera etapa, proponemos que se implementen espacios de atención y asesores para guiar a las y los emprendedores en sus trámites iniciales.

Propuesta para fortalecer la empleabilidad

Es oportuno fortalecer las habilidades de las y los jóvenes para que podamos ser más competitivos en el ámbito laboral, a través del diseño e implementación de cursos técnicos de alta demanda en el mercado laboral para mejorar nuestras capacidades técnicas y así poder acceder a mejores oportunidades laborales. Por esto, dialogaremos con los ONG, el GAD y la empresa privada para estimular estos procesos de tecnificación.

Es importante que de forma conjunta con los GAD se pueda generar un catálogo cantonal de Bacantes para que más jóvenes puedan conocer y acceder a oportunidades laborales.

Es necesario generar campañas de concientización en torno al trabajo digno y derechos laborales, para que las juventudes que acceden a un empleo puedan reconocer y hacer cumplir sus derechos.

A quiénes benefician estas propuestas

- Adolescentes y jóvenes
- Empresas
- Emprendimientos locales

Posibles aliados

- Ministerio de Inclusión Económica y Social
- Ministerio Coordinador de Desarrollo Social
- Ministerio de Trabajo
- Prefectura del Carchi
- GAD cantonales y parroquiales
- SECAP
- Universidades e institutos técnicos
- Juntas y consejos de protección de derechos
- Empresas públicas y privadas
- Bancos y cooperativas
- ONG y cooperación internacional presentes en la zona

Participación juvenil

Los contextos de participación se enfocan en una perspectiva adultocentrista, en la cual las juventudes han sido relegadas de los espacios de poder por parte de las autoridades, lo que ha deslegitimado nuestras iniciativas. Por ende, es importante capacitarnos en liderazgo y cultura de paz para crear un entorno que fomente la participación activa de las juventudes, asegurando que nuestras voces sean escuchadas y consideradas en la toma de decisiones.

Problemas y propuestas

a. Participación

- Pocos espacios adecuados y seguros donde los jóvenes puedan expresar sus opiniones y participar en discusiones sobre asuntos que les conciernen.
- Falta de información clara y accesible sobre cómo los jóvenes pueden involucrarse y participar en procesos de toma de decisiones de su comunidad.
- Desinterés por parte de algunos jóvenes hacia la participación cívica y el compromiso con temas sociales y políticos.
- Dificultad en el acceso a información relevante y actualizada sobre temas de interés para las juventudes, limitando nuestra capacidad para tomar decisiones informadas y participar activamente en la sociedad.

Propuestas para promover la participación juvenil

Para promover la participación juvenil, es esencial implementar una serie de propuestas que impulsen su integración y compromiso en la sociedad. En primer lugar, debemos realizar conversatorios frecuentes entre jóvenes y aliados estratégicos, como líderes comunitarios, políticos y activistas. Estos conversatorios tienen como objetivo desarrollar el pensamiento crítico y estimular el debate, garantizando oportunidades de aprendizaje y estableciendo alianzas con movimientos y partidos políticos. Asimismo, permitirán a los jóvenes adquirir habilidades y conocimientos fundamentales, al mismo tiempo que crean redes de apoyo y colaboración.

Además, es crucial desarrollar proyectos que nos conecten con la sociedad, enfatizando la importancia de la diversidad y la inclusión. Podemos organizar jornadas de voluntariado en organizaciones comunitarias y movimientos sociales locales que aborden problemáticas relevantes y urgentes, contribuyendo a estas causas y al mismo tiempo fortaleciendo capacidades en temas de política.

También es importante que identifiquemos las iniciativas en las que podamos involucrarnos, así como los proyectos liderados por otros jóvenes que buscan generar un impacto político y social. Socializaremos y difundiremos estas causas en nuestras redes sociales y actividades en territorio para informar y movilizar la participación de más jóvenes. Como Manifiesto Juvenil Carchi nos comprometemos a compartir información precisa sobre los derechos y deberes juveniles, convirtiéndonos en un referente moderno y actualizado.

Finalmente, es esencial promover procesos colectivos de formación, como cursos o talleres, que refuercen el conocimiento sobre derechos humanos, políticas públicas, diversidad ideológica, mecanismos de participación, cultura de paz y demás temas en vanguardia. Estos talleres estarán dirigidos a toda la comunidad, con énfasis en los gobiernos estudiantiles, activistas, lideresas y líderes juveniles.

Implementar estas iniciativas nos permitirá actuar y participar activamente en la sociedad, convirtiéndonos en **agentes de cambio capaces de influir positivamente en su entorno y en el futuro de nuestra comunidad**.

A quiénes benefician estas propuestas

- Adolescentes y jóvenes
- Población en general

Posibles aliados

- Ministerio de Inclusión Económica y Social
- Consejo de Participación Ciudadana y Control Social (CPCCS)
- Prefectura del Carchi
- GAD cantonales y parroquiales
- Juntas y consejos de protección de derechos
- ONG y cooperación internacional presentes en la zona

Si las oportunidades para las y los jóvenes se amplían, toda la provincia se beneficiará.

Medio ambiente

Como jóvenes, no solo hemos identificado la falta de cuidado a los diversos entornos naturales que se encuentran en la provincia, sino la desconexión de algunos de nosotros con la naturaleza, por lo que es importante motivar a las juventudes a vincularse con el entorno natural para aprender a conservarlo.

Problemas y propuestas

a. Medio ambiente

- El páramo es un ecosistema vital para la región de Tulcán, que enfrenta amenazas como la deforestación, la expansión agrícola y ganadera, así como la contaminación, lo que ocasiona la pérdida de biodiversidad y la degradación de los recursos hídricos.
- Falta de conocimiento sobre la importancia del cuidado del medio ambiente y los ecosistemas, que provoca prácticas poco sostenibles y al aumento de la presión sobre los recursos naturales.
- El uso excesivo y poco responsable de las redes sociales puede llevar a la disminución del tiempo dedicado a actividades al aire libre y de contacto con la naturaleza, así como a la propagación de información errónea o desinterés sobre temas ambientales.
- Las juventudes pueden experimentar estrés, ansiedad y sentimientos de desconexión con la naturaleza, debido a la falta de acceso a espacios verdes, la preocupación por el cambio climático y la pérdida de biodiversidad, entre otros factores.

Propuestas de educación y cuidado ambiental

Para conservar el medio ambiente, implementaremos una serie de iniciativas que no solo promuevan la protección de los delicados ecosistemas que nos rodean, sino que también involucren activamente a la juventud y la comunidad en general. Una propuesta clave es llevar a cabo proyectos de restauración ecológica en ecosistemas frágiles como el páramo. Estos proyectos incluirán actividades de reforestación, preservación del recurso hídrico, monitoreo de la biodiversidad y promoción de prácticas agrícolas sostenibles, asegurando así la protección y restauración de este importante ecosistema.

Además, es crucial crear campañas y contenido educativo, atractivo y adaptado a redes sociales sobre temas ambientales. Crearemos canales en Instagram, TikTok y YouTube para difundir información, consejos prácticos y desafíos relacionados con el medio ambiente de una manera accesible y atractiva para el público joven.

Generar espacios de participación y liderazgo juvenil en temas ambientales es igualmente esencial. Nos vincularemos a fundaciones y grupos de activismo ecológico para formar clubes verdes, grupos de acción climática y programas de voluntariado ambiental, que impulsen el empoderamiento de las juventudes y generen un verdadero compromiso con la protección de la naturaleza.

Además, organizaremos encuentros intergeneracionales en torno al medio ambiente, que incluyan talleres de capacitación sobre cambio climático, sostenibilidad y soberanía alimentaria, contribuyendo a una comprensión más amplia y profunda de estos temas cruciales.

Es esencial generar procesos de concientización sobre los graves problemas ambientales que enfrenta nuestro territorio. De la mano de expertos, abordaremos temáticas como el avance de la frontera agrícola, la separación de residuos, el cuidado de las cuencas hídricas, la utilización de pesticidas y la minería. Estos procesos de concientización serán impartidos a jóvenes de las comunidades, con el objetivo de promover el cuidado de la naturaleza.

Por último, trabajaremos en implementar la cultura de separación de residuos y reciclaje, a través de campañas educativas en colegios y espacios comunitarios. Difundiremos la clasificación adecuada de los desechos para que la comunidad los gestione adecuadamente, ayudando a reducir la contaminación y reforzando el concepto de las 3R: reducir, reusar y reciclar. Esta práctica no solo fomentará hábitos sostenibles, sino que también influirá positivamente en la comunidad al reducir la cantidad de desechos que terminan en vertederos.

A quiénes benefician estas propuestas

- Adolescentes y jóvenes
- Niños y niñas
- Comunidad

Posibles aliados

- Ministerio del Ambiente, Agua y Transición Ecológica
- Prefectura del Carchi
- GAD cantonales y parroquiales
- Colectivos de activismo ambiental
- Empresas públicas y privadas
- ONG y cooperación internacional presentes en la zona

Identidad y cultura

A pesar de que la provincia tiene mucha diversidad cultural, la falta de espacios para poder fortalecerla y el poco interés de las y los jóvenes por las tradiciones son problemáticas que ocasionan la pérdida de la identidad del cantón.

Conocer y apreciar nuestro patrimonio cultural nos permite ser guardianes de estas riquezas, asegurando su transmisión a futuras generaciones y contribuyendo al desarrollo de una sociedad más inclusiva y cohesionada.

Problemas y propuestas

a. Necesidades de arte y cultura

- Muchos jóvenes en Tulcán no pueden ingresar a eventos culturales debido a limitaciones económicas o por falta de capacidad de los lugares donde se celebran esos eventos.
- Tulcán es conocida como una ciudad antigua, que carece de espacios de encuentro para jóvenes.
- La falta de espacios culturales seguros y accesibles puede disuadir a los jóvenes de participar en actividades culturales.
- Algunos jóvenes pueden sentirse desconectados de su identidad cultural, especialmente aquellos que viven en entornos urbanos donde la influencia de la cultura global puede eclipsar las tradiciones locales. Incluso se está perdiendo el característico acento de nuestro hablado.
- La oferta cultural es limitada, no hay muchas opciones para que las y los jóvenes participen en actividades culturales que se ajusten a sus intereses y gustos.

Propuestas para promover el arte y la cultura

Para promover el arte y la cultura entre las juventudes, es esencial implementar iniciativas que faciliten su acceso y participación en actividades culturales. En primer lugar, debemos desarrollar políticas públicas que beneficien a los jóvenes con acceso gratuito o a bajo costo a eventos culturales. También debemos gestionar fondos públicos para cubrir el transporte y trasladar a los jóvenes a eventos fuera de la ciudad. Esto garantizará que todos tengamos la oportunidad de disfrutar y aprender de experiencias culturales enriquecedoras.

Es importante fomentar la diversidad en la oferta cultural mediante la organización de festivales, exposiciones, conciertos y otras actividades que abarcan una amplia gama de intereses culturales, desde música y danza hasta arte y gastronomía local. Implementaremos la alternativa del 1x1, que ofrece talentos artísticos y culturales propios del cantón por jóvenes talentos de los cantones vecinos. De esta forma, los eventos se enriquecerán aún más del intercambio de saberes y generamos la contratación de talento local.

Estableceremos y promoveremos espacios seguros y acogedores para que las juventudes podamos reunirnos y desarrollar actividades artísticas, sin temor a la violencia o la discriminación. Nuestro objetivo es recuperar espacios comunitarios y espacios culturales, a través de acciones de voluntariado, con la condición de que el GAD nos permita usar estos lugares para la expresión creativa y el arte juvenil. Estos espacios fomentarán la inclusión y el respeto mutuo, creando un entorno donde todas y todos se sientan bienvenidos y valorados.

Por otro lado, emprenderemos un programa para fomentar la economía naranja, en apoyo a aquellos jóvenes que se dedican al arte y la cultura. Para lograrlo, debemos impulsar políticas que reconozcan la labor de los artistas y profesionales culturales, brindándole cobertura de salud, afiliación y otros beneficios de ley para que puedan dedicarse a la creación y difusión de más obras culturales, sin preocupación de quedar desprotegidos.

Es importante gestionar de forma conjunta con GADs y ONGs fondos concursables transparentes y democráticos destinados a apoyar a jóvenes con iniciativas culturales innovadoras que fortalezcan y promuevan la identidad de nuestro cantón.

Con estas propuestas, se puede brindar una variedad de experiencias culturales. Mientras motivamos a las y los jóvenes talentos del cantón, para que aquellos que elijan dedicarse al arte y la cultura puedan hacerlo de manera sostenible y económicamente viable.

Propuesta para fortalecer la identidad cultural

Nuestra propuesta es **desarrollar programas educativos con actividades que valoren y promuevan nuestra identidad histórica, tradiciones y costumbres locales**. Entre las actividades planteadas, proponemos desarrollar circuitos de turismo comunitario en las parroquias rurales, difundiendo sus atracciones y fiestas tradicionales, como la del Señor del Río, Cacería del Zorro. Estos tours estarán dirigidos para grupos de jóvenes, motivándolos a conocer la provincia y permitiéndoles reconectarse con su identidad cultural y se sientan orgullosos de ella.

A quiénes benefician estas propuestas

- Adolescentes y jóvenes
- Gestores culturales
- Comunidad artística
- Población en general

Posibles aliados

- Ministerio de Cultura y Patrimonio
- Ministerio del Deporte
- Prefectura del Carchi
- GAD cantonales y parroquiales
- Casa de la Cultura
- Juntas y consejos de protección de derechos
- Empresas públicas y privadas
- ONG y cooperación internacional presentes en la zona

Nuestra Agenda Juvenil representa a un grupo de lideresas y líderes encaminados hacia un ideal de cambio para nuestra provincia; un equipo de trabajo que se ha fortalecido con las habilidades de cada uno de sus integrantes y se ha comprometido en resolver las problemáticas de la sociedad. La Agenda Juvenil de Tulcán es el resultado de un esfuerzo colaborativo con miras hacia el futuro. Reúne ideas creativas, propuestas reales y, sobre todo, energía y voluntad.

Deporte y recreación

La actividad deportiva y recreativa tiene un impacto en nuestra calidad de vida. Mantenernos activos nos permite estar saludables, liberar estrés, dominar nuestras emociones y canalizar nuestra energía. Por esta razón es importante dar visibilidad a todo tipo de práctica deportiva, y contar con espacios apropiados, seguros e inclusivos donde podamos recrearnos.

Problemas y propuestas

a. Necesidades relacionadas con los deportes

- Falta de acceso a instalaciones adecuadas para la práctica deportiva, especialmente para deportes menos populares que no son fútbol ni basket, y deportes tradicionales.
- La falta de recursos económicos impide que las juventudes adquieran equipos y materiales necesarios para entrenar y competir; incluso afrontan dificultades para costear su participación en ligas deportivas, viajes a competencias y programas de entrenamiento.
- La ausencia de entrenadores capacitados dificulta el desarrollo técnico y táctico de las y los jóvenes deportistas.
- La falta de incentivos y reconocimiento por parte de la comunidad desmotiva al deportista.

Propuestas relacionadas con la infraestructura deportiva

Nuestra propuesta se basa en implementar un programa de deporte inclusivo y sostenible, que implique la creación de un centro deportivo integral y la contratación de entrenadores capacitados en diversas disciplinas deportivas.

En una primera etapa, es esencial comprometer a las autoridades para asignar un presupuesto destinado a la construcción y el mantenimiento de un centro deportivo integral. Nuestro programa activará la práctica de deportes tradicionales como la pelota nacional o el ecuavóley, y deportes poco convencionales como el skateboarding y el parkour. Por esta razón, la infraestructura deportiva debe incluir canchas, gimnasio, piscina y áreas verdes recreativas, acondicionadas para prácticas variadas.

Además, es importante que estos espacios brinden facilidades para jóvenes con discapacidad que también deseen involucrarse en el deporte. Por eso, solicitaremos la colaboración y asesoría de expertos en el tema para incorporar las mejoras que conviertan a este centro en un espacio inclusivo y seguro para todas y todos.

En segunda instancia, fomentaremos alianzas con organizaciones públicas y privadas, clubes y comunidad deportiva para formar y capacitar a instructores y entrenadores jóvenes que puedan guiar a las juventudes en la práctica deportiva, actuando también como mentores y modelos a seguir.

Finalmente, es importante establecer sistemas de incentivos y reconocimientos para destacar y motivar a las y los jóvenes deportistas. Impulsaremos convenios con empresas públicas y privadas para crear un fondo de becas y generar auspicios, permitiendo que los atletas cubran sus gastos y continúen desarrollándose en sus disciplinas.

A quiénes benefician estas propuestas

- Adolescentes y jóvenes
- Comunidad deportiva
- Población en general

Posibles aliados

- Ministerio del Deporte
- Prefectura del Carchi
- GAD cantonales y parroquiales
- Equipos y clubes deportivos locales
- Policía Nacional
- Empresas públicas y privadas
- ONG y cooperación internacional presentes en la zona

4. A modo de cierre

Agenda Juvenil Cantonal de Tulcán

Una Constitución con perspectiva de derechos debe proteger a todos los miembros de su comunidad, garantizando el respeto a los derechos fundamentales de las y los ciudadanos y promoviendo lo dispuesto en la Ley de Juventudes, buscando el goce de derechos como son la salud, la educación y la misma participación ciudadana. El Estado debe fomentar un desarrollo humano en el que todas las personas se sientan seguras y conformes.

En la práctica, existen serias limitaciones para alcanzar estos objetivos, por lo que entendemos que involucrarnos como parte de la solución y transformación de esta realidad es vital. También comprendemos que, al implementar las propuestas de esta agenda, estaremos abriendo el camino para que las futuras generaciones trabajen en un entorno donde sus voces sean escuchadas, respetadas y consideradas en la toma de decisiones trascendentales para nuestro país. Por eso, instamos a la sociedad adulta, a las instituciones públicas y privadas y a la comunidad en general, a acompañarnos en esta lucha y generar juntos los cambios que proponemos.

Si tienes nuevas propuestas para nuestro cantón y nuestra provincia,comunícate con la Coordinación Cantonal Juvenil, a través de los siguientes contactos:

Escanea este código QR y déjanos tus propuestas para fortalecer la participación juvenil en Tulcán.

manifiestojuvenil04@gmail.com

Facebook: Manifiesto Juvenil

Instagram: manifiesto_juvenil04

04 manifiesto juvenil
nuestra voz se escucha

EL NUEVO ECUADOR RESUELVE

Ministerio de Inclusión Económica y Social | Ministerio del Ambiente, Agua y Transición Ecológica | Consejo Nacional para la Igualdad Intergeneracional | Jefatura Política del Cantón San Pedro De Huaca

Con el apoyo de:

cooperación alemana DEUTSCHE ZUSAMMENARBEIT

Implementada por giz

Programa ProCohesion