manifiesto juvenil
nuestra voz se escucha

AGENDA JUVENIL
Cantonal de Espejo

Agenda Juvenil Cantonal de Espejo
Programa Promoción de la cohesión social mediante procesos de diálogo y derechos humanos -Programa ProCohesion-.

Coordinadora del Programa ProCohesion, Cooperación Técnica Alemana - GIZ Ecuador
Rubeena Esmail

Coordinación, elaboración y diseño metodológico
Susan Engel
Asesora nacional

Contenido original
Coordinación Provincial Juvenil de Carchi

Edición y diseño
Storymakers Diseño y Producción
www.storymakerspd.com

Fotografías
Coordinaciones Juveniles de Carchi
Storymakers Diseño y Producción

Desde el 2019 hasta el 2023 se apoyó a grupos de jóvenes en la elaboración del primer documento de agenda juvenil que fue financiada por la Deutsche Gesellschaft für Internationale Zusammenarbeit (GIZ) GmbH por encargo del Ministerio de Cooperación Económica y Desarrollo (BMZ) del Gobierno Federal de Alemania y la Unión Europea en el marco del Programa Unión Europea para Frontera Norte: Territorio de Desarrollo y Paz / Programa Apoyo a Comunidades de Acogida de Refugiados y Migrantes en Zonas Fronterizas de Colombia, Ecuador y Perú, SI-FRONTERA.

La actualización de estos documentos está siendo financiada por la Deutsche Gesellschaft für Internationale Zusammenarbeit (GIZ) GmbH por encargo del Ministerio de Cooperación Económica y Desarrollo (BMZ) del Gobierno Federal de Alemania. Las ideas y las opiniones contenidas en esta publicación son de exclusiva responsabilidad de los autores, y no representan necesariamente la posición de los financiadores.

Nota de la Coordinación Juvenil: Si bien en esta publicación hacemos uso de algunos sustantivos, adjetivos y pronombres de género determinado (masculinos y femeninos), para permitir el dinamismo en la lectura, queremos ratificar que promovemos el uso de un lenguaje inclusivo, no discriminatorio ni sexista, y apoyamos su discusión en todos los ámbitos.

Carchi, Ecuador
2024

manifiesto juvenil

nuestra voz se escucha

AGENDA JUVENIL Cantonal de Espejo

2024-2028

1. Presentación

Agenda Juvenil Cantonal de Espejo

La Agenda Juvenil que tienen en sus manos es el resultado del trabajo de muchos jóvenes del cantón Espejo. Desde el 2020 hemos liderado un proceso de diálogo, analizando nuestra realidad para desarrollar diferentes propuestas que generen mejores condiciones de vida para las juventudes y la comunidad del cantón.

Tenemos la convicción de que nuestra voz está siendo escuchada en las instancias donde se toman las decisiones importantes de nuestro cantón, de la provincia y del país. Es así que venimos trabajando desde una postura propositiva, con el objetivo de motorizar el cambio que esperamos y de llevarlo adelante con nuestro propio trabajo y con el apoyo de quienes se quieran sumar a esta causa.

¿Qué es una Agenda Juvenil?

Una Agenda Juvenil es un documento o conjunto de propuestas que aborda las necesidades y preocupaciones de las y los jóvenes en una comunidad o región. Su objetivo principal es mejorar aspectos clave como la educación, la salud, el empleo, la participación ciudadana, la cultura, el deporte y el medio ambiente.

Además de abordar problemáticas, las Agendas Juveniles incluyen propuestas concretas para la acción y fomentan la participación activa de la juventud en la toma de decisiones, permitiéndonos expresar nuestras opiniones y sugerir soluciones innovadoras, buscando influir en las políticas públicas y en el diseño de programas para mejorar nuestra calidad de vida.

¿Cómo hemos realizado el proceso?

En la construcción de la agenda cantonal se utilizó la metodología girasol educacional, con el objetivo de que las juventudes de diferentes edades y grupos sociales puedan expresar sus necesidades desde su realidad y campos de intervención; mientras proponen soluciones y planes de acción.

Nuestra agenda es un espacio pensado para expresarnos con total libertad y para hacer propuestas que busquen el bienestar de todas y todos, que sean escuchadas, y que estén enfocadas en temáticas que nos involucran.

A partir del desarrollo de nuestras propuestas, iniciamos un proceso de diálogo y negociación con instituciones públicas y privadas, buscando su compromiso para responder a nuestros objetivos y requerimientos.

El siguiente gráfico sintetiza los pasos del proceso que hemos llevado adelante.

Agenda Juvenil en Espejo

El **objetivo** es generar un documento que permita a los órganos de gobierno, la empresa privada y la ciudadanía implementar acciones concretas en beneficio de los jóvenes de nuestro cantón y provincia.

PUNTO DE PARTIDA: en concordancia con las diversas Agendas Juveniles elaboradas a nivel provincial, hemos decidido dar continuidad al proceso de construcción de la Agenda Juvenil.

1. Organización de un encuentro juvenil con jóvenes organizaciones juveniles de nuestro cantón, representantes de centros estudiantiles y población clave interesada.
2. Identificación de necesidades y problemas juveniles.
3. Elaboración de propuestas que plantean soluciones a los problemas identificados.
4. Conformación y fortalecimiento permanente de capacidades de las y los jóvenes a nivel cantonal y provincial.
5. Diálogo de la coordinación con instituciones públicas y privadas para establecer alianzas estratégicas de apoyo y ejecución de proyectos juveniles.
6. Elaboración de un plan de acción.
7. Seguimiento por parte de la coordinación de jóvenes al cumplimiento del plan de acción.

INSTRUMENTO DE APOYO: integración de las juventudes en mesas interinstitucionales con entidades que apoyan al Coordinación Provincial y Coordinación Cantonal en sus propuestas y seguimiento.

¿Qué es la Coordinación Provincial Juvenil?

Es una instancia de representación cuyo objetivo principal es diseñar estrategias y proyectos en beneficio de la juventud, identificando necesidades específicas de diversos sectores de la provincia. Su propósito es identificar estas necesidades y gestionar demandas ante distintas entidades públicas y privadas. La Coordinación Provincial Juvenil está compuesta por representantes de cada uno de los cantones, elegidos democráticamente por los jóvenes que participan en la elaboración de las agendas cantonales y provinciales.

¿Qué es la Coordinación Cantonal Juvenil?

En este mismo contexto, la Coordinación Cantonal se diferencia en que esta organización se rige por la estructura de proyectos cuyo propósito es solucionar problemáticas y necesidades de sectores específicos de las comunidades de cada cantón.

¿Cuáles son los ejes transversales de nuestra Agenda?

La construcción de la Agenda Juvenil se realizó bajo un enfoque de derechos humanos, tomando en cuenta seis ejes transversales que guiaron nuestras discusiones:

- **Género.** La escucha equitativa de la voz de mujeres y hombres nos ha permitido comprender cómo las problemáticas de nuestra provincia tienen un impacto distintivo para ambos. Por ello, podemos buscar soluciones que también nos ayuden a cerrar las brechas en el acceso a derechos, sobre todo para las mujeres y el colectivo GLBTIQ+.

- **Interculturalidad.** Al ser una provincia con una amplia presencia de culturas diversas, nos hemos preocupado de que todas ellas participen y se vean reflejadas. En particular, poseemos una riqueza cultural que nos impulsa a conocerla de manera más profunda, pues define en gran parte nuestra identidad y nos ayuda a entender mejor el mundo.

- **Discapacidad.** Queremos motivar y promover la participación de las personas con discapacidad en las instancias de diálogo y debate que tenemos las y los jóvenes. También buscamos promover los apoyos y ajustes necesarios para eliminar las barreras, sobre todo la actitud que toma la sociedad frente a las personas con discapacidad, con el objetivo de que puedan desarrollar su vida en función de sus objetivos y aspiraciones.

- **Cultura de paz.** Nos esforzamos por fomentar valores, actitudes y prácticas que reflejen el respeto a la vida y que promuevan el ejercicio de derechos, a la vez que rechazamos la violencia en todas sus formas. Esto nos motiva a transformar los conflictos y los entornos violentos en territorios libres de violencia, mediante propuestas que promuevan relaciones más justas y sostenibles.

- **Movilidad humana.** Nuestra provincia es un lugar de encuentro para quienes ven en nuestro país la posibilidad de vivir mejor. Tenerlo presente siempre nos impulsa a reconocer y valorar la diversidad que llega desde fuera, integrarla en nuestro diálogo y dinámicas cotidianos, superando los prejuicios.

- **Derechos Humanos.** Buscamos reconocer y proteger la dignidad y los derechos inherentes de todas las personas, asegurando que se respeten y cumplan sin discriminación, generando un impacto positivo y sostenible en la vida de las y los jóvenes y sus comunidades.

Un documento vivo

La Agenda Juvenil es un documento vivo que recoge problemas y propuestas de las juventudes a nivel cantonal y, a su vez, inspira las acciones concretas que están en desarrollo. Este documento refleja nuestro proceso organizativo y representa una herramienta para nuestra acción cotidiana.

Nuestra agenda es un espacio de continuo aprendizaje y reconstrucción, donde las juventudes somos protagonistas del cambio, y en el que alzamos nuestra voz frente a las injusticias y necesidades de nuestra localidad mientras generamos propuestas.

Esta es una invitación al diálogo con todos aquellos jóvenes que quieran sumarse a la transformación de nuestro cantón y también con actores de las instituciones públicas y privadas, de quienes esperamos escucha y compromiso.

Si quieres contactarte con nosotros, nos encuentras en:

manifiestojuvenil04@gmail.com

Facebook: Manifiesto Juvenil

Instagram: manifiesto_juvenil04

2. ¿Dónde estamos?

Agenda Juvenil Cantonal de Espejo

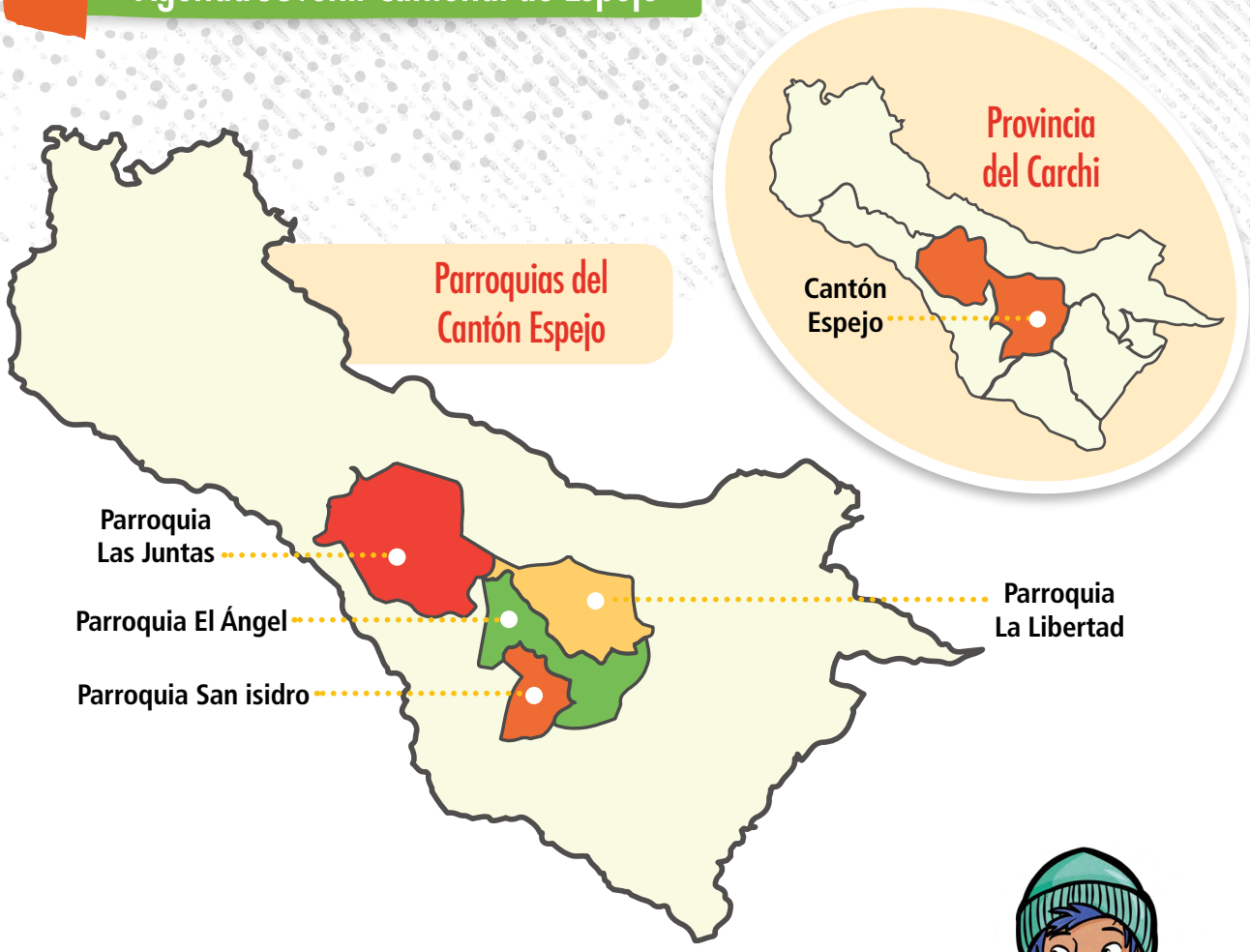

Lo más hermoso de nuestro querido cantón son sus incomparables paisajes, conformados por sitios turísticos únicos en el mundo, con fauna y flora maravillosas como la Reserva Ecológica El Ángel, famosa por sus frailejones y las lagunas del Voladero. Además, debemos destacar su privilegiada ubicación geográfica y la belleza natural de todos sus lugares, así como la amabilidad y calidez de su gente.

La región en la que se encuentra Espejo ha sido ocupada desde antiguos tiempos por un pueblo con características muy particulares, que se distingue por el uso de una cerámica muy fina. Su nombre es un homenaje al científico y prócer Eugenio Espejo y se constituyó como cantón en 1934, con tres parroquias rurales y una parroquia urbana. Su población, de acuerdo con el último Censo de Población y Vivienda, es de 14 522 habitantes.[1]

1. VIII Censo de Población y VII de Vivienda, 2022. Instituto Nacional de Estadística y Censos (INEC).

3. Temas, problemáticas y propuestas

Agenda Juvenil Cantonal de Espejo

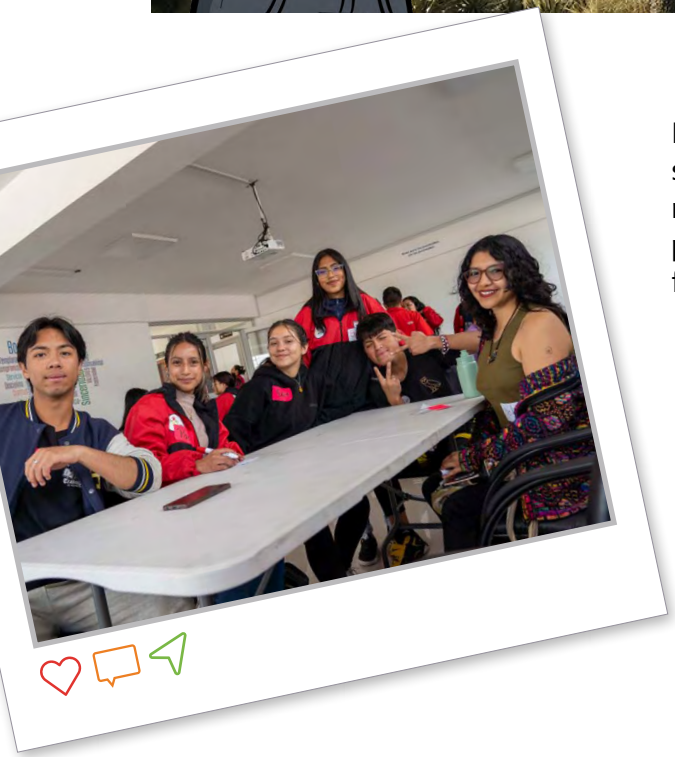

En nuestro cantón hemos logrado la participación de un número significativo de jóvenes en el proceso, lo que es, sin duda, una de nuestras fortalezas. Compartimos a continuación los resultados de la priorización realizada con el grupo de jóvenes que participamos de forma permanente.

En cada uno de los ejes temáticos, y a partir de esos resultados, hemos identificado necesidades, propuestas y algunas acciones que queremos llevar adelante.

Educación

La Educación es un derecho de la humanidad y debe ser garantizado de forma universal a toda la población, con énfasis en la población juvenil. La tecnología y la conectividad se han convertido en elementos importantes en los procesos educativos. Los avances tecnológicos han abierto la posibilidad de que la educación virtual haga frente a las diferentes dificultades geográficas que se presentan en los territorios. Sin embargo, esto implica un esfuerzo en el cuerpo docente por implementar nuevas metodologías de enseñanza que permitan explotar al máximo las ventajas de estos avances.

Problemas y propuestas

a. Necesidades relacionadas con la educación

- Las juventudes no podemos costear un servicio óptimo de Internet esto se hace critico en varios sectores rurales de nuestro cantón.
- Los docentes no están actualizados en nuevas metodologías pedagógicas
- Los estudiantes no están motivados hacia el aprendizaje y existen pocos incentivos para que continúen con sus estudios.
- Existe mucha desigualdad en la distribución de recursos para fortalecer procesos educativos, las iniciativas extracurriculares son escasas.

Propuestas sobre conectividad

Para facilitar el acceso a Internet es esencial, podemos solicitar al gobierno local la apertura de espacios de wifi gratuitos y el equipamiento de los infocentros. De esta forma, efectivizaremos el acceso a la educación en las zonas urbanas y rurales. Además, se puede acordar que pongan a disposición de la ciudadanía su señal wifi para brindar cobertura a las familias de los alrededores.

Por otro lado, emprenderemos campañas de recolección de fondos e insumos tecnológicos para donar equipos, como computadoras, tablets y routers, para jóvenes de escasos recursos. Asimismo, es importante implementar programas de capacitación en habilidades digitales para que las y los beneficiarios puedan aprovechar al máximo estas herramientas.

Colaborar con organizaciones no gubernamentales, empresas del sector tecnológico y la academia también puede ser una estrategia eficaz para asegurar la sostenibilidad de estas iniciativas y ampliar su alcance.

Propuesta para mejorar la calidad educativa

La educación debe innovarse constantemente para captar el interés de las juventudes y motivarlas a continuar con sus estudios. Por ello, es crucial impulsar políticas públicas que ofrezcan oportunidades de capacitación continua a las y los educadores, permitiéndoles integrar métodos innovadores de enseñanza. Estas metodologías deben revitalizar las aulas con herramientas tecnológicas y recursos en línea que respondan a las necesidades cambiantes de la sociedad y del mercado laboral.

Es esencial crear espacios con docentes y mentores calificados que ayuden a las y los jóvenes a cumplir sus objetivos académicos. Por ejemplo, se podrían ofrecer programas de mentoría y apoyo académico personalizado en horario extendidos. Además, se pueden implementar talleres STEM, como actividad extracurricular, acercándolos a la Ciencia, Tecnología, Ingeniería y Matemáticas de manera dinámica y creativa.

Finalmente, reconocer y celebrar los logros de las juventudes es fundamental para mantener su motivación y compromiso con la educación. Conminamos a las entidades de gobierno a establecer acuerdos con las instituciones educativas para implementar un programa de becas o incentivos dirigido a estimular a estudiantes destacados en sus estudios. De esta forma visibilizamos el apoyo y los ejemplos de éxito para que sean tomados como modelos a seguir.

b. Nivelación académica para acceder a educación superior

- Otras necesidades que hemos evidenciado son la urgencia de mejorar nuestra preparación para ir a la universidad, y contar con alternativas de formación en institutos técnicos.

Propuestas para acceder a educación superior

Para aumentar las oportunidades de ingreso a la universidad, proponemos la implementación de espacios de nivelación académica en los colegios, extendiendo el horario escolar. Este programa contaría con la participación de docentes y voluntarios de la comunidad, quienes ofrecerían apoyo académico y tutorías específicamente dirigidas a estudiantes de tercero de bachillerato.

Además, podríamos dialogar con institutos de formación preuniversitaria para obtener becas parciales o financiamiento destinado a aquellos jóvenes que necesiten reforzar sus técnicas de estudio.

En cuanto a las carreras técnicas, proponemos convocar a sedes universitarias e institutos de educación superior que ofrezcan este tipo de programas, organizando una feria educativa. Esta feria permitiría que las instituciones presenten su oferta académica, incluyendo alternativas de educación a distancia. Durante este evento es necesario invitar a las instituciones financieras para que expongan los requisitos para postular a créditos estudiantiles Además, invitaremos a profesionales del campo tecnológico para que compartan sus experiencias y proporcionen información sobre las carreras emergentes y su impacto en las economías locales, especialmente en economías de pequeña y mediana escala como la nuestra.

A quiénes benefician estas propuestas

- Niñas y niños
- Adolescentes y jóvenes
- Comunidad educativa
- Población en general

Posibles aliados

- Ministerio de Educación
- Ministerio de Telecomunicaciones
- Prefectura del Carchi
- GAD cantonales y parroquiales
- Unidades educativas
- Institutos técnicos y de capacitación
- Universidades
- Instituciones públicas vinculadas al ámbito educativo
- Servicio Ecuatoriano de Capacitación Profesional (SECAP)
- Departamentos de Consejería Estudiantil (DECE)
- Organizaciones no gubernamentales (ONG) y cooperación internacional presentes en la provincia

Sin el respaldo firme de los responsables de las políticas educativas en nuestra provincia y nuestro país, no se podrá garantizar nuestro derecho a la educación. Deseamos una formación de calidad y oportunidades. Sin el compromiso de toda la sociedad, alcanzar este objetivo será complicado.

Salud integral

Fomentar un enfoque holístico de la salud integral, que incluya la salud física, emocional y sexual, es esencial para que las juventudes alcancen su máximo potencial y lleven una vida plena y saludable.

Garantizar que recibamos información oportuna y libre de prejuicio, así como orientación sobre problemas emocionales, contribuye a tomar decisiones más resposables sobre nuestro cuerpo, mente y relaciones, fortaleciendo nuestra autoestima y desarrollando habilidades esenciales para nuestro futuro.

Problemas y propuestas

a. Necesidades relacionadas con salud sexual y reproductiva

- Difícil acceso a métodos anticonceptivos.
- Las charlas sobre sexualidad no están enfocadas en jóvenes.
- No se habla de sexualidad en casa.

Propuestas relacionadas con la educación sexual y reproductiva

Para nosotros, no solo es importante trabajar en la prevención de los embarazos adolescentes; nuestra misión es aumentar el conocimiento y la comprensión sobre salud sexual y reproductiva entre las juventudes, permitiéndonos tomar decisiones informadas y responsables sobre nuestra salud y bienestar. Proponemos implementar un programa integral de educación sexual y reproductiva dirigido a jóvenes y adolescentes de la comunidad no podemos dejar de lado a padres y docentes de nuestro cantón. Este programa debe ser continuo y adaptado a las necesidades específicas de cada grupo, con el objetivo de crear entornos donde se pueda hablar de sexualidad sin tabúes y donde los adultos estén capacitados para escucharnos y aconsejarnos de manera efectiva. También incluirá talleres periódicos impartidos por profesionales de la salud, proporcionando información precisa y científica sobre anatomía, fisiología, métodos anticonceptivos y prevención de enfermedades de transmisión sexual.

La educación integral va de la mano con el acceso oportuno a servicios de salud. Por este motivo, impulsamos a que los centros médicos faciliten las consultas con profesionales en salud sexual y reproductiva, los cuales tengan un enfoque intergeneracional y comprendan la importancia de transmitir esta información más allá de los tabús, afianzando la utilización y acceso a métodos anticonceptivos y pruebas de salud sexual.

Las redes sociales serán un aliado estratégico para difundir mensajes de concienciación y educación, aprovechando el alcance y la influencia de estas plataformas entre las juventudes. Crearemos canales de difusión en las principales plataformas para brindar contenido de salud y prevención, con la guía de profesionales de la salud, garantizando que la información sea acertada y confiable. A través de estos canales, también difundiremos información sobre campañas de otras organizaciones, eventos y talleres que podrían ser de utilidad para la comunidad.

b. Violencia de género

- Existen pocas campañas informativas sobre violencia de género.
- No contamos con centros de atención y grupos de apoyo para víctimas de violencia.

Propuestas en torno a la violencia género

Para prevenir y erradicar la violencia de género, proponemos una serie de acciones concretas y colaborativas. En primer lugar, es crucial firmar convenios con organizaciones de protección de derechos de las víctimas de violencia de género, con el propósito de crear centros de acogida para personas que han sufrido algún tipo de violencia. Estos espacios proporcionarán refugio y apoyo integral, incluyendo servicios médicos, psicológicos y legales, para ayudar a las víctimas a reconstruir sus vidas en un entorno seguro.

Además, es fundamental implementar espacios de asesoría legal gratuita para brindar información clara y accesible sobre el proceso que se debe seguir para reportar casos de violencia de género. Coordinaremos con facultades y profesionales en Derecho, para ofrecer asesoría de forma virtual o presencial, asegurando que las víctimas sepan cómo proceder y qué esperar durante el proceso legal.

Desarrollaremos jornadas informativas en colegios, eventos públicos y espacios comunitarios, sobre nuevas masculinidades. Con esta campaña buscamos deconstruir los estereotipos de género y promover comportamientos respetuosos e igualitarios, ayudando a prevenir la violencia desde sus raíces culturales y sociales.

También es esencial realizar campañas para evidenciar los tipos de violencia de género. Utilizando testimonios de víctimas y difundiendo información a través de eventos públicos, redes sociales y medios de comunicación, especialmente en días conmemorativos y de activismo a nivel local, nacional y mundial, podemos aumentar la visibilidad del problema y movilizar a la comunidad hacia la acción y la solidaridad.

c. Atención psicológica

- Necesitamos romper con los tabúes asociados a la terapia psicológica y contar más profesionales en salud mental para que este servicio sea accesible para todas y todos.
- Las juventudes disponemos de pocos espacios de contención emocional y círculos de apoyo.

Propuestas sobre atención psicológica

Es fundamental romper los tabúes sobre la atención psicológica para promover el bienestar mental y emocional de las juventudes y toda la sociedad. Proponemos organizar conversatorios con expertos sobre la importancia de la salud mental y los beneficios de la atención psicológica, llevándolos a escuelas, colegios y espacios comunitarios. Además, podemos utilizar nuestras redes sociales, medios de comunicación y eventos públicos para visibilizar las experiencias positivas de personas que han buscado ayuda psicológica y han mejorado significativamente su calidad de vida.

El apoyo entre pares también es importante. En tal virtud se motivara a la creación de grupos que permitan realizar procesos de acompañamiento, formación y contención al interior de los centros educativos y en los espacios juveniles, para brindar apoyo a quienes estén atravesando dificultades emocionales o situaciones de acoso. En estos grupos también se dictarán talleres sobre manejo de emociones y se ofrecerán actividades lúdicas para ayudar a las juventudes a liberar las presiones y el estrés. Estos grupos estarán liderados por miembros de la organización y especialistas, que podrán identificar situaciones de riesgo y canalizar a profesionales en psicología.

Una iniciativa adicional consiste en formar alianzas con gobiernos locales, instituciones de salud pública y organizaciones no gubernamentales para implementar y difundir programas de apoyo psicológico. Estos programas deben asegurar la disponibilidad de profesionales capacitados en salud mental y psicología en los centros de salud, así como facilitar espacios gratuitos que permitan el acceso a servicios psicológicos destinados a los jóvenes de nuestro cantón.

Finalmente, es fundamental integrar estrategias para identificar y gestionar emociones. Por ello, implementaremos talleres de autorregulación emocional para toda la comunidad educativa, incluyendo adolescentes, jóvenes, docentes y padres de familia, con el apoyo de terapeutas especializados. El objetivo es reducir el impacto de la ansiedad y la depresión en adolescentes y jóvenes, y concienciar a la comunidad sobre la importancia de visibilizar estos problemas. Al mismo tiempo, buscamos comprometer a las instituciones públicas a priorizar el servicio de atención psicológica para las juventudes.

A quiénes benefician estas propuestas

- Adolescentes y jóvenes
- Familias
- Población en general

Posibles aliados

- Ministerio de Salud Pública
- Ministerio de Educación
- Prefectura del Carchi
- GAD cantonales y parroquiales
- Universidades e institutos técnicos
- DECE
- Juntas y consejos de protección de derechos
- ONG y cooperación internacional presentes en la zona
- Medios de comunicación

Medios de vida

Las oportunidades laborales para nosotros los jóvenes son escasas. Aunque muchos estudiantes han decidido tecnificarse, no encontramos oportunidades laborales en nuestras áreas de estudio debido a la limitada oferta de empleos. Esto obliga a muchos jóvenes a dedicarse a actividades de subempleo o incluso incurrir en actividades ilícitas, reduciendo nuestras posibilidades de materializar nuestros objetivos a mediano y largo plazo.

El emprendimiento es una forma de mitigar esta problemática, ya que fomenta el espíritu innovador y estimula la iniciativa en la juventud, permitiéndonos transformar ideas en proyectos concretos que pueden generar un impacto positivo en nuestra comunidad. El emprendimiento no solo proporciona una vía alternativa de empleo, sino que también promueve la autonomía económica y la independencia, empoderándonos para ser agentes de cambio y contribuir al desarrollo económico y social de nuestro país.

Problemas y propuestas

a. Necesidades en emprendimiento

- Desconocemos sobre proyectos apoyo financianciero para emprendimientos juveniles a nivel local.
- Necesitamos capacitarnos para dinamizar y expandir nuestros emprendimientos.
- Desconocemos sobre los programas o políticas públicas que beneficien a los emprendimientos.
- Existen pocos espacios para promover los emprendimientos locales.
- Necesitamos fortalecer una red de emprendimientos juveniles para promover la asociatividad.

Propuestas para fortalecer emprendimientos

Para fortalecer los emprendimientos juveniles, es esencial implementar una combinación de estrategias enfocadas en la planificación, el conocimiento del mercado y la innovación constante. Por ello, es fundamental ofrecer talleres de aceleración de negocios para que emprendedores y jóvenes empresarios puedan comprender las tendencias del mercado e identificar oportunidades de negocio. Esto les permitirá ofrecer productos o servicios que satisfagan las necesidades actuales de sus consumidores.

La innovación implica aprovechar los avances tecnológicos para mejorar procesos y diversificar el portafolio de productos. Por eso es importante que dialoguemos con instituciones financieras para ofrecer créditos de inversión a quienes deseen adquirir equipo tecnológico que les ayude a potenciar sus negocios.

Desarrollar un boot camps con el objetivo de estimular la creación de ideas innovadoras y promover su materialización mediante incentivos destinados a fortalecer propuestas creativas e inclusivas generados por jóvenes de la comunidad.

Además, proponemos organizar ferias de promoción para visibilizar a los emprendimientos juveniles y conectarlos con otros empresarios, proveedores y posibles inversionistas. Esta iniciativa les permitirá identificar oportunidades de colaboración, inversión y expansión, dinamizando la economía local.

Por otro lado, es importante aumentar la difusión de los programas pro-emprendimiento que ofrece el gobierno, así como de la Ley Orgánica de Emprendimiento e Innovación. Esto facilitará el acceso a capacitación gratuita y a la posibilidad de postularse a concursos de capital semilla. Conocer la ley nos brindará la oportunidad de contribuir con mejoras al marco regulatorio y proponer políticas públicas específicas para nuestro territorio, fomentando la eficiencia y competitividad de los emprendedores locales.

b. Empleabilidad

- Las empresas no contratan jóvenes por falta de experiencia laboral.
- Desconocemos sobre las políticas públicas de generación de empleo para jóvenes.

Propuestas para generar oportunidades de empleo

El acceso de las juventudes al trabajo adecuado es nuestro derecho. Por ello, debemos trabajar junto a líderes juveniles y autoridades locales en establecer políticas que flexibilicen las exigencias en los procesos de contratación y que reconozcan a las pasantías como experiencia laboral. Además es importante impulsar políticas de primer empleo, comprometiendo a empresas públicas y privadas a contratar jóvenes recién egresados.

Por otro lado, podemos generar alianzas con empresas y ONG locales para crear un programa de primer empleo. Esta inciativa debe centrarse en la selección de jóvenes basada en sus aptitudes y habilidades por sobre la experiencia, con el objetivo de acercarlos al mundo laboral y darles la oportunidad de seguir creciendo profesionalmente.

También es fundamental que socialicemos en todos nuestros medios, incluyendo redes sociales, carteleras y canales de difusión, los programas de acceso laboral y la bolsa de empleo que ofrece el gobierno.

A quiénes benefician estas propuestas

- Adolescentes y jóvenes
- Empresas
- Emprendimientos locales

Posibles aliados

- Ministerio de Inclusión Económica y Social
- Ministerio Coordinador de Desarrollo Social
- Ministerio de Trabajo
- Prefectura del Carchi
- GAD cantonales y parroquiales
- SECAP
- Universidades e institutos técnicos
- Juntas y consejos de protección de derechos
- Empresas públicas y privadas
- Bancos y cooperativas
- ONG y cooperación internacional presentes en la zona

Amamos a nuestro cantón y quizás por eso no nos hacemos a un lado ni pasamos por alto nuestras problemáticas. Con nuestras agendas, **alzamos nuestra voz y nos hacemos escuchar con propuestas innovadoras y proyectos que buscan ser cumplidos para mejorar nuestras condiciones de vida**.

Queremos que todos se animen a ser parte de esta gran propuesta juvenil, y juntos lograr un gran equipo de trabajo.

Participación juvenil

En Espejo nos hemos involucrado en la construcción de esta agenda porque estamos conscientes de que las y los jóvenes somos responsables de nuestro presente y futuro. Sin embargo, necesitamos planes y estrategias de capacitación que nos permitan desarrollar nuevas capacidades organizativas, de reflexión y acción, así como mecanismos de participación efectiva que faciliten un proceso de involucramiento real y significativo de la juventud.

Problemas y propuestas

a. Participación

- Falta de formación en liderazgo y participación política.

Propuestas para promover la participación juvenil

Para formar a lideresas y líderes juveniles proponemos implementar talleres de liderazgo y participación ciudadana que permitan a las juventudes desarrollar habilidades en debate, oratoria y activismo. Además de impartir conocimientos básicos sobre derechos y responsabilidades, política y mecanismos de participación.

Debemos exigir la implementación de políticas de inclusión y equidad dentro de las organizaciones políticas, para poder involucrarnos en las iniciativas políticas y sociales desde temprana edad.

Además, queremos participar en los comités consultivos e instancias de representación para demandar iniciativas y fondos que nos permitan financiar y apoyar proyectos juveniles de impacto social. Así como, establecer un espacio físico permanente, dedicado a fortalecer el liderazgo juvenil del cantón. En este espacio podremos crear proyectos en beneficio de la comunidad y proponer estrategias para llevarlos a cabo, visibilizando nuestra capacidad de ser agentes de cambio.

b. Cultura de paz

- Existen pocas capacitaciones en cultura de paz.

Propuestas para promover la cultura de paz

Con respecto a la cultura de paz, nuestra propuesta es desarrollar un programa integral de educación en valores y resolución de conflictos destinado a colegios, organizaciones juveniles y comunidades. El cual consta de actividades diseñadas para enseñar habilidades de comunicación efectiva, empatía, cooperación y mediación de conflictos. Involucraremos a estudiantes, docentes, padres y líderes comunitarios para crear un entorno colaborativo y respetuoso.

Además, organizaremos una campaña que celebre la diversidad cultural y fomente el diálogo intercultural, reforzando así la importancia del respeto mutuo y la convivencia pacífica. Al capacitar a las personas en estas habilidades y valores, contribuiremos a construir una sociedad más armoniosa y cohesionada, donde prevalezca la paz y el entendimiento mutuo.

A quiénes benefician estas propuestas

- Adolescentes y jóvenes
- Población en general

Posibles aliados

- Ministerio de Inclusión Económica y Social
- Consejo de Participación Ciudadana y Control Social (CPCCS)
- Prefectura del Carchi
- GAD cantonales y parroquiales
- Juntas y consejos de protección de derechos
- ONG y cooperación internacional presentes en la zona

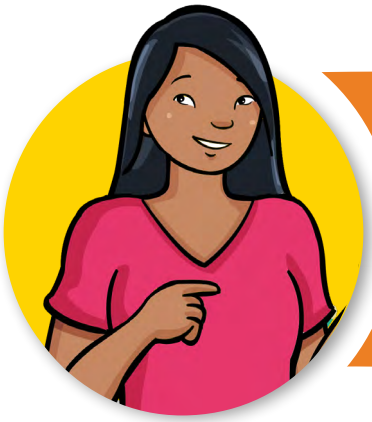

La participación también es un derecho. Nosotros queremos y podemos hacerlo. Formarnos, abrir espacios para nuestra participación, incluirnos en la toma de decisiones, son compromisos que les invitamos a asumir como autoridades y representantes del Estado en nuestro cantón y provincia.

Medio ambiente

Un tema que ha tomado relevancia para nosotros, y con el que estamos comprometidos, es el medio ambiente. Las decisiones que tomamos hoy sobre el uso y la gestión de los recursos naturales afectan directamente el mundo en el que vivirán las futuras generaciones. Es nuestra responsabilidad garantizar que heredarán un planeta saludable y habitable.

Problemas y propuestas

a. Medio ambiente

- Necesitamos crear un proyecto de tratamiento de agua residual para no contaminar el río.
- Hay pocas charlas sobre el cuidado de los páramos y las esponjas de agua.
- Es necesario colocar basureros para cada tipo de basura en los colegios para motivar a la clasificación de los desechos.

Propuestas en torno al medio ambiente

Como Jóvenes, nos comprometemos a participar activamente en todas las campañas dirigidas a proteger los recursos naturales de nuestro cantón, especialmente las fuentes de agua y los páramos, que son recursos finitos. Debemos generar conciencia sobre la gestión responsable de estos recursos, asegurando su disponibilidad para las generaciones futuras y su uso sostenible. Por ello, nos vincularemos con grupos de activismo ecológico para fortalecer las acciones de conservación en nuestro territorio.

Como jóvenes, consideramos crucial restaurar ciertas zonas de páramo afectadas por la expansión de la frontera agrícola. Es prioritario que podamos dialogar con los miembros de nuestra comunidad a través de iniciativas lúdicas como obras teatrales, títeres, cine foros que permitan sensibilizar sobre la importancia estratégica de nuestros recursos naturales.

Reconocemos la importancia de informar a la ciudadanía sobre los riesgos de encender fuego en nuestra reserva natural el Ángel. Por ello, buscamos dialogar con el GAD para promover la instalación de infografías que alerten sobre los peligros de los incendios y al mismo tiempo resalten la riqueza de nuestra biodiversidad.

Además, es fundamental apoyar políticas y proyectos que protejan las fuentes de agua, como la restauración de ecosistemas fluviales, la reducción de la contaminación agrícola y el tratamiento de aguas residuales. También debemos incentivar el uso de tecnologías eficientes en el sector agrícola e industrial, que optimicen el uso del agua y minimicen el desperdicio. Implementando estas alternativas de manera conjunta, podemos contribuir significativamente a la conservación de este recurso vital.

Por otro lado, utilizaremos nuestros canales en redes sociales y eventos públicos para promover prácticas ambientales sostenibles que contribuyan a reducir la contaminación de nuestro cantón. A través de campañas educativas en colegios y espacios comunitarios, difundiremos la clasificación adecuada de los desechos y el reciclaje. Con esta iniciativa, la comunidad podrá identificar los materiales que pueden ser reutilizados y gestionarlos adecuadamente. Para complementar esta acción, instalaremos contenedores para cada tipo de material, reforzando las buenas prácticas ambientales.

A quiénes benefician estas propuestas

- Adolescentes y jóvenes
- Niños y niñas
- Comunidad

Posibles aliados

- Ministerio del Ambiente, Agua y Transición Ecológica
- Prefectura del Carchi
- GAD cantonales y parroquiales
- Colectivos de activismo ambiental
- Empresas públicas y privadas
- ONG y cooperación internacional presentes en la zona

Identidad y cultura

Espejo alberga una amplia variedad de costumbres y manifestaciones culturales, con una gran herencia del pueblo Pasto. Las juventudes estamos de acuerdo en que este es un cantón netamente cultural, y es nuestro compromiso que las costumbres no se pierdan.

Problemas y propuestas

a. Arte y cultura

- Es necesario promover al talento juvenil y generar la contratación de artistas locales.
- Hay pocos espacios para demostrar la diversidad cultural del cantón.
- No hay suficientes charlas sobre la historia y cultura del cantón.
- No contamos con talleres para niñas, niños y adolescentes, en donde puedan aprender sobre diversas manifestaciones culturales (canto, pintura, danza).
- Faltan asociaciones de artistas locales.

Propuestas para promover el arte local

Para promover el arte local, especialmente el talento juvenil, es esencial diseñar políticas públicas que apoyen y difundan las iniciativas artísticas en nuestra comunidad. Esto puede incluir la creación de programas de becas y subvenciones para jóvenes artistas, así como la organización de festivales, exposiciones y concursos que les den una plataforma para mostrar su trabajo.

Del mismo modo, es crucial establecer convenios entre las instituciones educativas y los gestores culturales para integrar diversas manifestaciones artísticas en el currículo escolar, a través de talleres extracurriculares.

Las políticas deben también garantizar espacios públicos accesibles y bien equipados para que las juventudess puedan ensayar, crear y exhibir sus obras.

Fomentar alianzas con empresas y ONG nos proporcionará recursos adicionales y oportunidades de aprendizaje, fortaleciendo el ecosistema artístico local y asegurando un apoyo continuo al desarrollo del talento juvenil.

Además, proponemos realizar un censo de artistas juveniles de forma conjunta con los tomadores de decisiones de nuestro cantón. Este listado lo socializaremos con las autoridades de las provincias vecinas para que los artistas sean incluidos en las agendas culturales de los GAD. A través de esta iniciativa, buscamos generar oportunidades de difusión del talento local y promover el intercambio cultural y enriquecimiento mutuo.

Es necesario que, junto con los tomadores de decisiones, desarrollemos iniciativas de fondos concursables culturales que sean democráticos y transparentes. Estos fondos deben estar destinados a estimular la participación de las juventudes y a fortalecer la actividad cultural en nuestro cantón, promoviendo así nuestra identidad.

Propuesta para preservar nuestra identidad cultural

Nuestra propuesta es organizar encuentros culturales que promuevan el rescate y preservación de nuestras raíces ancestrales e identidad histórica. Durante estos eventos, las juventudes, lideresas y líderes comunitarios, autoridades y gestores culturales participarán en espacios de diálogo para tratar diversas temáticas, de acuerdo a las necesidades culturales y sociales de las parroquias y del cantón. **Este intercambio de saberes fortalecerá la cohesión social y al mismo tiempo el legado cultural de nuestros pueblos.**

A quiénes benefician estas propuestas

- Adolescentes y jóvenes
- Gestores culturales
- Comunidad artística
- Población en general

Posibles aliados

- Ministerio de Cultura y Patrimonio
- Ministerio del Deporte
- Prefectura del Carchi
- GAD cantonales y parroquiales
- Casa de la Cultura
- Juntas y consejos de protección de derechos
- Empresas públicas y privadas
- ONG y cooperación internacional presentes en la zona

Nuestra Agenda Juvenil representa a un grupo de lideresas y líderes encaminados hacia un ideal de cambio para nuestra provincia; un equipo de trabajo que se ha fortalecido con las habilidades de cada uno de sus integrantes y se ha comprometido en resolver las problemáticas de la sociedad. La Agenda Juvenil de Espejo es el resultado de un esfuerzo colaborativo con miras hacia el futuro. Reúne ideas creativas, propuestas reales y, sobre todo, energía y voluntad.

Deporte y recreación

La actividad deportiva y recreativa tiene un impacto en nuestra calidad de vida. Además de ayudarnos a prevenir problemas tanto físicos como mentales, la práctica deportiva ofrece una alternativa positiva al tiempo libre, alejando a las juventudes de actividades peligrosas. Por esta razón, contar con entornos propicios para que podamos involucrarnos en el deporte, mejora nuestra calidad de vida y contribuye al desarrollo integral de la sociedad.

Problemas y propuestas

a. Necesidades relacionadas al deportes

- No hay entrenadores ni centros deportivos especializados, limitando las opciones para la juventud.
- Existe poco reconocimiento a los deportistas y atletas locales.

Propuestas para fortalecer la actividad deportiva

Nuestra propuesta se basa en implementar un programa de deporte inclusivo y sostenible, que implique la creación de un centro deportivo integral y la contratación de entrenadores capacitados en diversas disciplinas deportivas.

Es fundamental identificar los deportes más practicados en nuestro cantón para apoyar el desarrollo de eventos y estimular a los jóvenes deportistas a especializarse y representarnos a nivel nacional.

En una primera etapa, es esencial comprometer a las autoridades para asignar un presupuesto destinado a la construcción y el mantenimiento de un centro deportivo integral, que incluya canchas, gimnasio, piscina y áreas verdes recreativas. En segunda instancia, fomentaremos alianzas con organizaciones públicas y privadas, clubes y comunidad deportiva para formar y capacitar a instructores y entrenadores que puedan guiar a las juventudes en la práctica deportiva.

Además, nuestro programa activará los salones comunitarios y los espacios públicos con clases de danza, defensa personal y otras actividades, promoviendo la participación de toda la comunidad y destacando los beneficios del deporte.

Finalmente, es importante establecer sistemas de incentivos y reconocimientos para destacar y motivar a las y los jóvenes deportistas. Impulsaremos convenios con empresas públicas y privadas para crear un fondo de becas y generar auspicios, permitiendo que los atletas cubran sus gastos y continúen desarrollándose en sus disciplinas.

A quiénes benefician estas propuestas

- Adolescentes y jóvenes
- Comunidad deportiva
- Población en general

Posibles aliados

- Ministerio del Deporte
- Prefectura del Carchi
- GAD cantonales y parroquiales
- Equipos y clubes deportivos locales
- Empresas públicas y privadas
- ONG y cooperación internacional presentes en la zona

4. A modo de cierre

Agenda Juvenil Cantonal de Espejo

manifiestojuvenil04@gmail.com

Facebook: Manifiesto Juvenil

Instagram: manifiesto_juvenil04

Escanea este código QR y déjanos tus propuestas para fortalecer la participación juvenil en Carchi

Una Constitución con perspectiva de derechos debe proteger a todos los miembros de su comunidad, garantizando el respeto a los derechos fundamentales de las y los ciudadanos y promoviendo lo dispuesto en la Ley de Juventudes, buscando el goce de derechos como son la salud, la educación y la misma participación ciudadana. El Estado debe fomentar un desarrollo humano en el que todas las personas se sientan seguras y conformes.

En la práctica, existen serias limitaciones para alcanzar estos objetivos, por lo que entendemos que involucrarnos como parte de la solución y transformación de esta realidad es vital. También comprendemos que, al implementar las propuestas de esta agenda, estaremos abriendo el camino para que las futuras generaciones trabajen en un entorno donde sus voces sean escuchadas, respetadas y consideradas en la toma de decisiones trascendentales para nuestro país. Por eso, instamos a la sociedad adulta, a las instituciones públicas y privadas y a la comunidad en general, a acompañarnos en esta lucha y generar juntos los cambios que proponemos.

manifiesto juvenil

nuestra voz se escucha

Ministerio de Inclusión Económica y Social | Ministerio del Ambiente, Agua y Transición Ecológica | Consejo Nacional para la Igualdad Intergeneracional | Jefatura Política del Cantón San Pedro De Huaca

Con el apoyo de:

cooperación alemana DEUTSCHE ZUSAMMENARBEIT

Implementada por giz

Programa ProCohesion